

Onderwijs, jeugdhulp en/of zorg bieden een gezamenlijk antwoord op meervoudige onderwijszorgvragen



Wanneer zijn onderwijs en jeugdhulp/zorg gezamenlijk aan zet voor een passend integraal onderwijszorgarrangement en hoe realiseren we dit?

Naar arrangementen van onderwijs en jeugdhulp/zorg vuistregels voor samenwerking tussen gemeenten en onderwijs

Om een gezamenlijk antwoord te kunnen geven op meervoudige onderwijszorgvragen voor een individuele leerling, is het nodig dat gemeenten en samenwerkingsverbanden kaderstellende regionale en lokale afspraken maken.

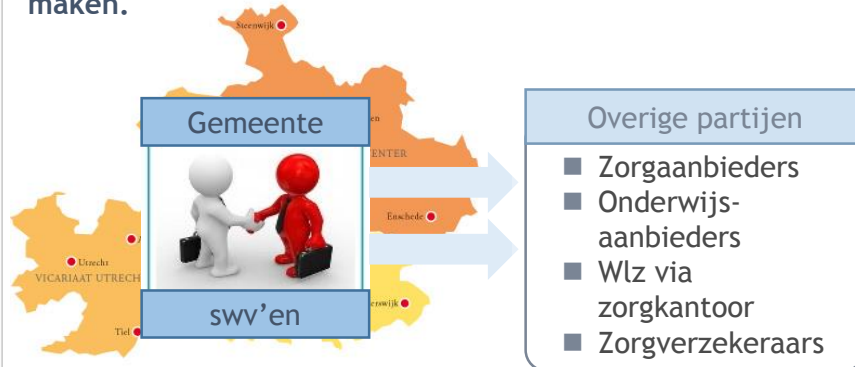

Op deze pagina treft u een checklist voor het maken van deze afspraken.



Maak kaderstellende afspraken over onderwerpen als:

- Visie en ambitie op onderwijszorgarrangementen
- (integrale) preventie
- (integrale) toegang
- (integraal) aanbod en inkoop daarvan
- Doorgaande lijn en overdracht (voorschools/PO/VO/MBO en leerlingen 18- en 18+)



Zet de inhoudelijke beoogde transformatie van de stelsels passend onderwijs, Jeugdwet, WMO, Wlz, zorgverzekeringswet en participatiewet centraal. Wees reëel over budgettaire mogelijkheden.



Zorg samen dat de benodigde onderwijszorgarrangementen (aantal leerlingen, ondersteuningsbehoeften) goed in beeld is.



Inventariseer wat er al is aan bestaande goede onderwijszorgarrangementen: bespreek: wat willen we behouden en wat kan of moet anders?



Leg afspraken zoveel mogelijk op regionaal niveau vast (bijvoorbeeld het niveau van de jeugdhulpregio in verband met gezamenlijke inkoop)



Maak tijdig afspraken over het werkproces op de werkvloer na 1 januari 2015 (de volgende pagina kan daarvoor als kapstok dienen).



Maak afspraken over kwaliteit, monitoring, regie en doorzettingsmacht



Informeert en betrek professionals van de werkvloer, ouders en kinderen zelf.



Valkuil: het gesprek voeren op basis van de ervaringen met en de afspraken over budgetten in de oude stelsels. Een nieuwe situatie vraagt om een nieuwe benadering.

Naar een integraal onderwijszorgarrangement voor een individuele leerling

Er zijn leerlingen met meervoudige ondersteuningsvragen op het terrein van zowel onderwijs als jeugdhulp en/of zorg. Dat geldt bijvoorbeeld voor leerlingen die begeleiding, verpleging of persoonlijke verzorging op school nodig hebben, leerlingen met een psychiatrische ondersteuningsvraag of leerlingen die ernstig ziek zijn. De regelgeving rond deze groepen leerlingen is gewijzigd met passend onderwijs sinds 1 augustus 2014 en de invoering van diverse andere stelselwijzigingen per 1 januari 2015. In onderstaand schema wordt in algemene zin geschetst welke stappen gezet kunnen worden op schoolniveau in het geval van leerlingen met meervoudige onderwijszorgvragen. In de dia's daarna wordt ingegaan op enkele specifieke doelgroepen. Deze kunnen in de loop van de tijd nog worden aangevuld met ontbrekende doelgroepen.



Schets van partners van onderwijs voor enkele specifieke doelgroepen

Hieronder worden enkele doelgroepen geschetst, waarvoor landelijk gezien specifieke partners in de zorg/jeugdhulp de aangewezen partners zijn. Door te klikken op het plaatje, komt u vanzelf bij de werkwijze zoals die is georganiseerd voor deze specifieke doelgroepen.

<p>Leerlingen met een visuele beperking (blinde of slechtziende leerlingen)</p> 	<p>Leerlingen met een auditieve beperking en/of ernstige spraak/taalmoeilijkheden</p> 	<p>Ernstig zieke leerlingen</p> 
<p>Leerlingen met epilepsie</p> 	<p>Leerlingen die begeleiding, persoonlijke verzorging of verpleging behoeven</p> 	<p>Leerlingen met een beperking die hulpmiddelen nodig hebben om regulier onderwijs te volgen</p> 



Het is van belang dat onderwijs/samenwerkingsverbanden afspraken maken met de organisaties die een aanbod realiseren voor deze doelgroepen over de route naar en de beschikbaarheid van benodigde onderwijszorgarrangementen. Deze afspraken dienen te worden gemaakt op zowel bestuurlijk en ambtelijk/regionaal niveau als op het niveau van het individuele kind. Zie voor beschikbare ondersteuning hierbij [de wegwijzer OOGO Jeugd](#).

Leerlingen die blind of slechtziend zijn

[Terug naar overzicht](#)

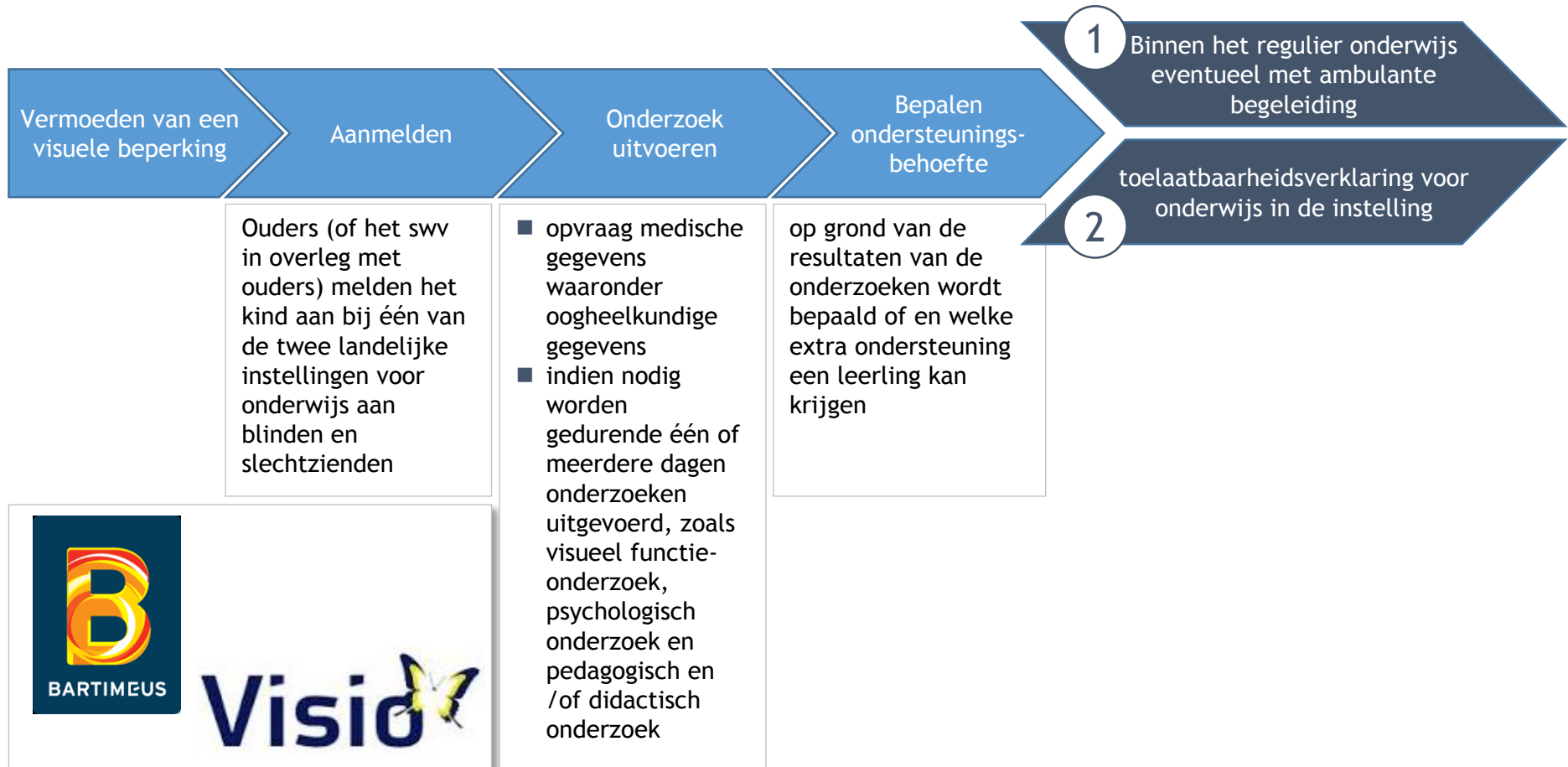

Visio

Leerlingen die doof of slechthorend zijn of ernstige spraak-taalmoeilijkheden hebben

[Terug naar overzicht](#)

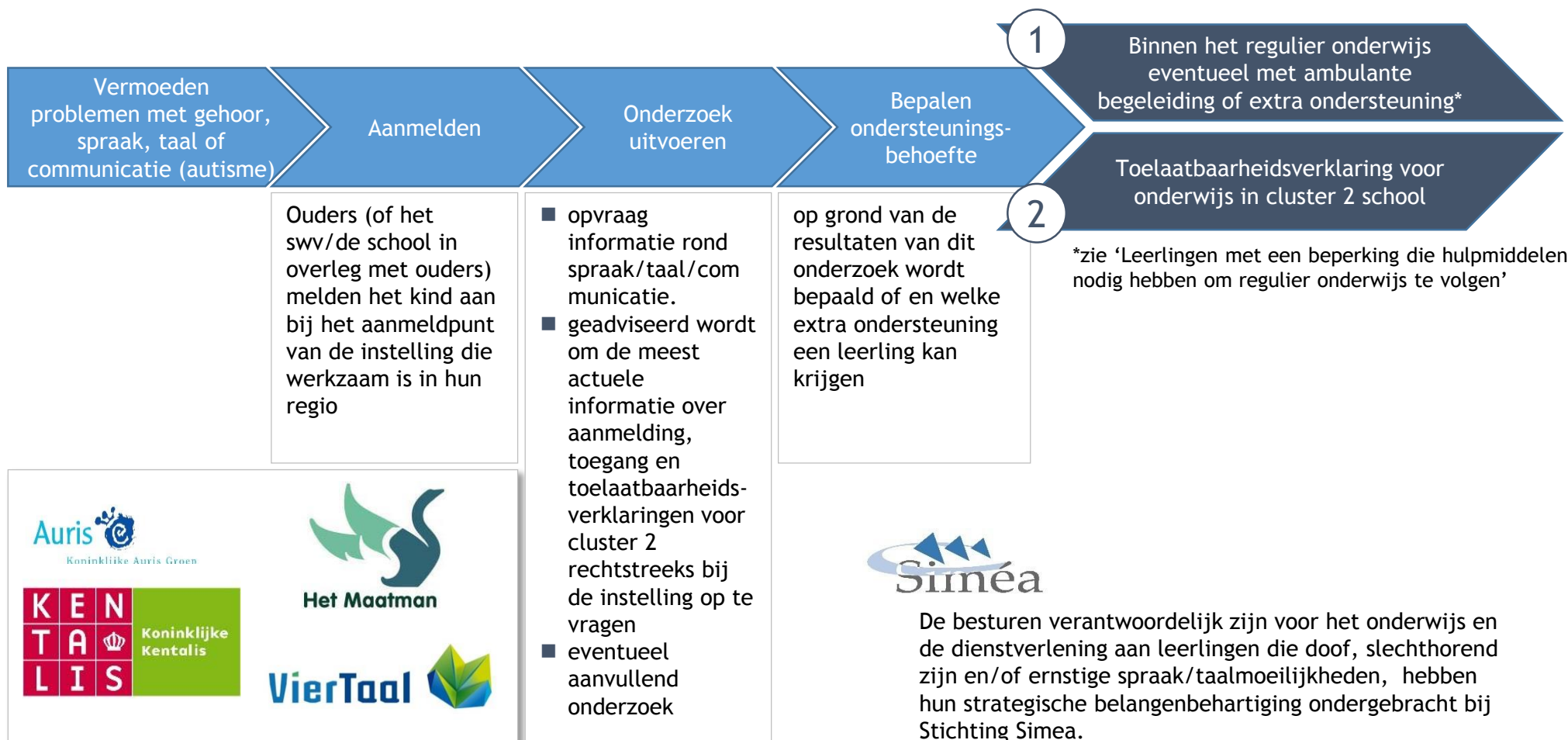

Ondersteuning zieke leerlingen

[Terug naar overzicht](#)

Voor leerlingen in het PO, VO of (V)SO met chronische of levensbedreigende ziekte kunnen de school of ouders hulp van OZL-consulenten inschakelen.



Aandachtspunten:

1. De school waar de zieke leerling staat ingeschreven blijft in alle gevallen verantwoordelijk voor het onderwijsaanbod. Dit is vastgelegd in afzonderlijke wetten (WPO, WVO en WEC).
2. Binnen de scholen voor SO en VSO en binnen diverse ambulante diensten is veel expertise aanwezig als het gaat om de begeleiding van zieke kinderen.

De consulenten werken bij schoolbegeleidingsdiensten en bij de educatieve voorzieningen van de Universitaire Medische Centra. Samen vormen de consulenten het landelijk netwerk 'Ziek zijn en Onderwijs'.



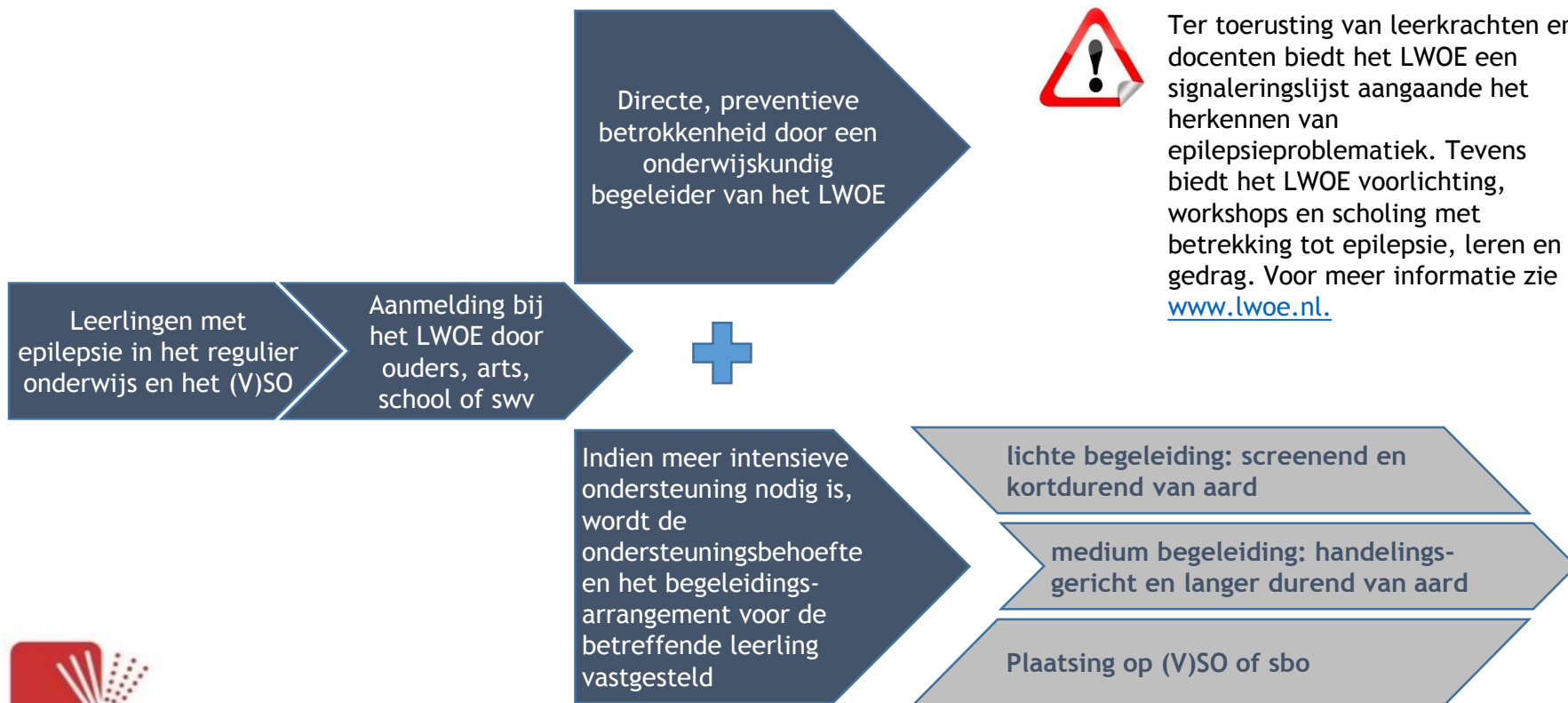

Leerlingen die begeleiding, persoonlijke verzorging of verpleging op school nodig hebben

[Terug naar overzicht](#)

Tot 1 januari 2015

Vanaf 1 januari 2015

AWBZ Algemene Wet Bijzondere Ziektekosten

Leerlingen met een ernstige beperking die om onderwijs te kunnen volgen ook zorg op school nodig hebben kunnen tot 1 januari 2015 mogelijk een beroep doen op de AWBZ. Dit gaat veranderen.

Begeleiding
of
persoonlijke
verzorging

Verpleging

Levenslang
7x24-
uurszorg
nodig

Jeugd
w e t

WMO



WLZ

Middelen van de gemeenten (lokaal of regionaal ingezet)

- Leerlingen tot 18 jaar die begeleiding of persoonlijke verzorging nodig hebben kunnen een beroep doen op de jeugdwet.
- De jeugdwet wordt ingevuld door de gemeente: een deel van de taken zal lokaal worden vormgegeven, een deel (boven)regionaal in samenwerking tussen gemeenten.
- In de jeugdwet is voorzien in de continuïteit van zorg: in 2015 krijgt een leerling, afhankelijk van de looptijd van de 'oude' indicatie nog één jaar de huidige geïndiceerde zorg via de gemeente.
- Voor leerlingen vanaf 18 jaar is ook de gemeente aan zet, maar dan via de WMO.

Middelen van de zorgverzekeraar

- Leerlingen die verpleging nodig hebben om onderwijs te volgen kunnen vanaf 1 januari 2015 een beroep doen op de zorgverzekeraar; de AWBZ-verpleging wordt overgeheveld naar de zorgverzekeringswet (zvw).

Middelen van het Rijk

- Leerlingen met een beperking die blijvend, levenslang, 24 uur per dag zorg in de nabijheid en/of permanent toezicht nodig hebben, kunnen een beroep doen op de Wet langdurige zorg (Wlz)
- Aangezien de voorgenomen Wlz zich beperkt tot een integraal zorgaanbod voor mensen die behoefte hebben aan permanent toezicht/zorg, wordt onderwijs niet meer als een voorliggende voorziening gerekend.
- Aanvragen lopen via het zorgkantoor/CIZ



[Klik hier voor de handreiking over passend onderwijs en de herziening van de AWBZ.](#)

Leerlingen met een beperking die hulpmiddelen nodig hebben om regulier onderwijs te volgen

[Terug naar overzicht](#)

Vermoeden dat leerling in het reguliere onderwijs specifieke ondersteuning nodig heeft om het onderwijs te volgen

Aanvraag doen bij het UWV

Wanneer een leerling extra ondersteuning behoeft om regulier onderwijs te kunnen volgen, dan kan in specifieke situaties een beroep worden gedaan op de voorzieningen die het UWV aanbiedt. Het betreft:

Vergoeding van een doventolk

Diverse meeneembare hulpmiddelen

Leerlingenvervoer in het beroepsonderwijs (dus niet voor leerlingen in het PO of VO)

Voor een volledig overzicht van alle voorzieningen die het UWV vergoed kunt u terecht op [UWV.nl](https://www.uwv.nl)

Leerlingen (of de ouder van de leerling) doet een aanvraag 'ondersteuning bij het volgen van onderwijs'. Om in aanmerking te komen voor ondersteuning vanuit het UWV dient aan een aantal voorwaarden te zijn voldaan:

- De aanvrager heeft een BSN
- De UWV heeft vastgesteld dat u (of uw kind) een ziekte of handicap heeft die u belemmert bij het volgen van onderwijs
- De voorziening waar u vergoeding voor aanvraagt, is bedoeld om ondanks de handicap toch onderwijs te kunnen volgen.

Wanneer aan bovenstaande is voldaan vergoedt het UWV de goedkoopste voorziening die geschikt voor u is.



Een aantal aandachtspunten:

1. UWV hanteert een drempelbedrag. Bedragen lager dan dit bedrag worden niet vergoed door het UWV. Wanneer u een aanvraag doet voor meerdere voorzieningen, dan kunt u deze bedragen bij elkaar optellen.
2. Het UWV vergoedt geen voorziening die al gekocht zijn, dus schaf niet alvast een voorziening aan in de hoop de kosten van deze vergoeding op een later moment terug te krijgen.